臺灣日日新報 第一萬一千六百六十六號 (一) (金曜日) 昭和七年九月三十日

臺灣日日新報

(社會版) (京濱聖建) (四月一年五月九日第三種郵便物認可) 昭和七年九月三十日

九月二十九日 夕刊完備一部五錢

發行兼編輯人 前野鶴雄
臺北市榮町四丁目三十二番地
臺灣日日新報社

(東京支局) 東京市麹町區有樂町一丁目一番地 (電話丸ノ内一一〇〇番)
(大阪支局) 大阪市北區堂島濱通二丁目 (電話北一一〇番)
(花蓮港支局) 花蓮港街大字花蓮港
(臺中支局) 臺中市末廣町二丁目
(臺南支局) 臺南市本町二丁目
(高雄支局) 高雄市新濱町
(基隆支局) 基隆市仁愛町
(新竹支局) 新竹市東門街
(嘉義支局) 嘉義市東門町
(屏東支局) 屏東市太平町
(澎湖支局) 馬公街

來年度の豫算總額 二十億圓を突破の模様

各省の新規要求は十億圓程度 增稅、郵便料金値上で斷行か

【東京二十八日發電通】明年度豫算編成の各省新規要求額は二十八日まで大藏省主計局に提出された分だけでも陸軍省三億五千萬圓、海軍省二千四百萬圓、遞信省千七百萬圓、拓務省八百萬圓程度であるが此外既に各省で決定せる所に據る內務省二億五千萬圓、農林省一億圓、文部省千百萬圓、司法省二百萬圓等に上り更に海軍省も厖大なる豫算を計上すると傳へられてゐるので各省新規要求は恐らく十億圓に達するものとみられ、從つて臨時費を加へた明年度豫算は二十億圓としても出來るべく之れが壓縮に努めるとされてゐるが、滿洲經營の關係上之れが壓縮は困難であるとされてゐるので高橋藏相が軍部方面の意向を斟酌して增稅反對の持論をどの程度まで押切り得るか目下の政局の動きと關聯して極めて微妙なる駈引が行はれるものと推測されてゐる

オツタワ協定を繞り 英內閣は分裂の危機

內相、事務相、國璽尚書は辭意表明 首相の處理注目さる

【ロンドン二十八日發電通】英帝國經濟會議に關し國內の自由貿易論者間に喧しい議論が行はれてゐるが、ロンドン市自由貿易聯盟は二十八日總會を開き左の決議を通過せり

政府は世界經濟會議の眞意を無視し、オツタワ協定の保護關稅制度の確立を目的として英本國及び各自治領民地間に協定を締結せんとするが如きは、世界再び大戰前の狀態に復歸せしめんとするものであらう、吾人は斷じて之れに賛成する能はず

満洲里の兵變後報

特務機關と領事館員 數名は戰死した模様

ハルピンに達した情報

（ハルピン二十八日發聯合）當地に達した情報によると滿洲里の兵變に際し同地特務機關及び領事館員數名は戰死した模様である

山崎領事は避難準備中

【ハルピン二十八日發電通】山崎領事等は最惡の場合を豫想し重要書類を整理し露領に避難準備中

滿洲國關係邦人 監禁された模様

【奉天二十八日發聯通】當地著情報に依れば滿洲國關係邦人は監禁されてゐる模様

海拉爾の邦人も不明

歐亞連絡列車はチチハルで立往生

【ハルピン二十八日發電通】某筋の消息に依れば滿洲里の變報は獨り國際列車又は位置に於ては邦人九名○○さるとの報あり三十八日二ケ月振で開通した歐亞連絡列車はチチハルで立往生してゐる

邦人の救助に手配中

西部線の護路軍も不穩

關東軍司令部で發表

【奉天二十八日發電通】滿洲里方面の兵變に關し軍司令部は二十八日午後七時左の如く發表した

滿洲に於ける東支鐵道西部線の一部が二十七日午前十一時頃露國過激派となり滿洲里驛を通過せんとするや滿洲里驛長ヂミトリエフ外數名の露國人は之を阻止せんとしたるも遂に不可能となり我

傳三郎月旦（4）

志乃田廸司作
清水三重三畫

大八車（四）

「いかん！　車が、立ち上つた」

百十五貫太が、ぐつと肩を入れつけながつた。

こゝらには、珍しい、重さである。

「馬鹿の助分だつたのむも一度ヒで張らせてくれ」

「たゞまれ！　車の野郎、勝負かどの馬鹿だなふん私張り番の三次郎だら、野郎のユビきからかへんだ、馬鹿がからして山張つた、張つた。今迄

だつて特別なお得だと、傳吉引、なら傳吉引、しく、さつさと云はん前に何故張切つて仕舞れ」

「親分、呼つしやる通りなんだけど、この張切つや、男良かい張、百か出来れた、それに親分にや、俺が死ぬまで、使はしてくれ、親まれて、男にはしてくれる、なのだ、そいつ、待つて出れた好きが好き、勝負して、男かこのむ！も一度やらせてくんねえ、ねえ親分、親分」

「へん、おやあかれ！　なか、俺、親分、親分、親分」

「何、金があるの？」

「何」

「あんだ、金があるの？」

なか、急に、にたしした。

「好いたらしい、男と見たが、やつぱり」

それを、茗荷谷が、より聞んだ「へ、俺は、わたしも、下手の横」好きで、へい、すつかり、私の為の代りに、へい、けち張りやうですが、ちよつぴり、張らせてお貰ひ申したい」

「へゝ、あんたがお客さんに、ならうと云ふのかい」

「へ、どうぜせう」

「よからうやつておくんなさい」

と云はれると、茗荷は、眼を剝げて、闘志を、ずるゝつと引つ張り出した。

うこんの縁い胴掛だが、茗荷が無雑作に、下に置いた、づつしりとした重さが、親分の眼にしみた女と聞いた許せで、につこり。

「投げ一生だ」

と胴親が唸んだ。

「へい、親分！」

「さあ、張れ！」

の声に、子だ、生だと、谷、路

子供の繪の觀方とその指導法

繪は子供の生活表現

けなすのは禁物です

東京府社會教育主事協會理事　帯田靜志

秋の美術シーズンであり、小學校に入學前後の子供の繪を、何に限らず、こゝらして、何に指導するかに就いて大體述べてみやうと思ひます。子供が繪三昧位になりますと、親に何かを描きたがりますが、その際はこれと云つてまつてゐるまいけれど、その中いつの間にか形をなして來ます。これは文字を知らない子供が、自分の思想を發表するのに繪畫でするのであつて、美術家が繪畫の中に理解を求めるのとは自分の經驗を他へ傳へようとする點に根本的に異なるものであります。子供の描く繪は、さうしてこれを指導する社會は、出來るだけ子供の繪の發達の順序に從つて、自然な先入觀に入れておかなければなりません。かうして自分の生活に關係があり、又關も關係のあるものなどを、思想發表の一つの形式としてゴチャ〳〵に描く時代を、子供繪の發達の順序から云へば、

繪畫時代と云ふのですが、この繪畫時代に來るものは、幼稚園の幼兒期、小學校の一二年頃までこの期に在る者もあります。この繪畫發達の順序の子供は自分の想像で繪を描きますが、その時もその想像の世界に於ける感度を缺かず、子供の想像の世界に於ける感度を認めてやることが必要です。描きはじめの子供の繪は、まるで線をなしてゐませんけれど「こんなゴチャ〳〵なものを描いて」などと笑はないで先づはじめに「何を描いたか」と聞きます。さうすると子供は何か描いたのであるかを答へますから、よく描けたことをほめてやり、さうしてそこに描いてある物が自動車なら自動車、人形なら人形と形は整つ

綾太郎、華千代一行

來月一日より榮座出演

東西落界の艶兒綾花家綾太郎、京屋來月一日から榮座に出演する山葉一代の合同一座の披露に就いては、ファンの人氣が今から沸騰してゐるが、一行は二十七日神戸發の若草丸に乘り込み三十日長崎着

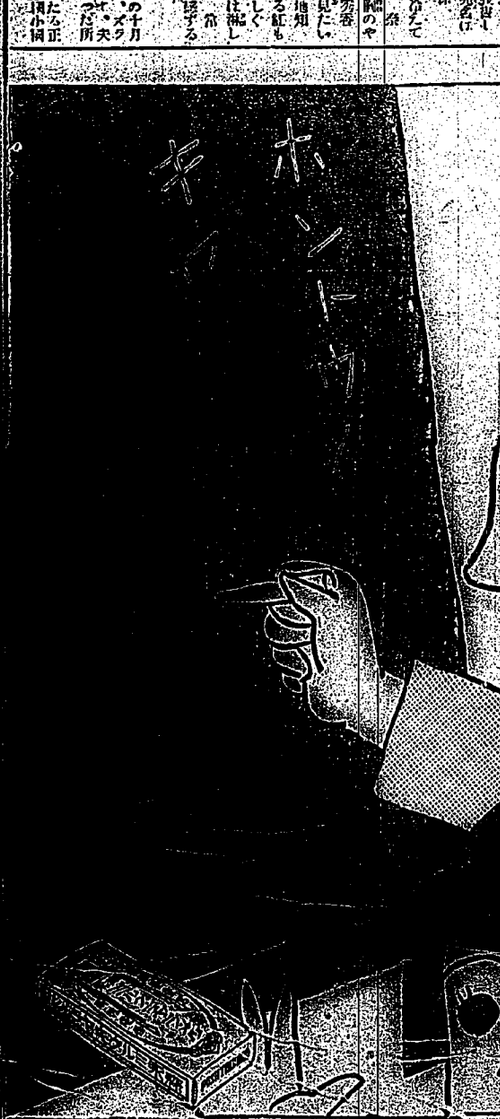

の仕方が並だから驚べ、個々の指導の觀察ができる樣に徐々に指導します。かうして子供は繪を通して（關係の方法なり、繪に關する知識なり、又自分の繪を見直して感つた所を發見し、それを改善する勇氣の力が發達して來るわけですが、然し餘くまで注意しなければならない點は子供の內部の力を引き出す點に努力すべきで、指導者自我かその繪りを指摘したり、自分で手を下して繪を直すなどと云ふ點はひかへなければなりません。たとへば子供が馬を描いた場合に、脚が二本しかなかつたら「何か少し足りない所がある」と注意します。

子供は實物を見直せ

又は自分の記憶を今一度通してみるかして、そこに自分の工夫の跡の繪畫を再度から引き出す點になります。子供の繪を見直し、觀察力の發達と思想を啓發し、子供は自分の生活經驗を繪に表現しやうとするのであるから子供の繪をよく觀察し指導すると云ふ點は子供の繪を通して子供の生活を指導するのだと考へる必要があります。

臺圖案內

料金　三十錢　五十錢　七十錢　一圓　一圓五十錢　二圓　三圓

行程　十里以上　七八里　五六里　三四里　一二里

新宿驛より　新宿驛より　新宿驛より　新宿驛より　新宿驛より

漢文臺灣日日新報

領事館特務機關無事
俄滿官憲救援我僑民
海拉爾滿洲里間通信杜絕

二十八日奉天電。滿洲里方面兵變。軍司令部。於二十八日午後七時。發表如左。滿洲東磁鐵路第二部。二十七日午前十一時頃。俄起騷擾。海拉爾滿洲里間通信杜絕。軍派飛行機偵察。其之連絡。詳細不明。我領事館。特務機關似無事。在留邦人救助。山蘇俄駐邦代辦。亦電訴及滿洲國機關活動中。蘇俄駐邦。助力保護我居留民。又東鐵西部線破壞車亦行不證之兆云。

海拉爾邦人九名
有被○○之報

二十八日哈爾賓電。據蘇俄消息。滿洲里暴徒。到處放火。及海拉爾邦人九名。有被○○之報。歐亞連絡列車。不通兩日。至二十八日。乃見開通。竟於昨夕哈爾賓着云。

山崎領事整理書類
擬避難於俄領

二十八日哈爾賓電。山崎領事。本田總務。整理重要書類。準備避難於俄領。

滿洲國關係邦人
似被監禁

二十八日奉天電。據當地所接情報。滿洲國關係邦人似被監禁。

希臘強震
小島陷沒
一百名溺死

二十八日路透電。聯盟總會本會議。二十八日午前十一時十五分開會。長岡日本代表。對於希臘地震被害表同情之意。瑞西代表曼陀大統領。對最近各方面。加以援助。致以感謝之意。

聯盟對勸以投擊。通信機關不完全。不得正確情報。二十八日午前。當地特務機關員只剩不穩

臺灣日日新報

日本、朝鮮、滿洲、支那、歐米各地ニ特派員ヲ置キ電報ハ最モ敏速ニ通信ハ最モ正確ヲ期ス

經濟組織問題

滿洲國承認の國際的意義

戰爭の幻影

戰爭の必至

財政の前途

國際聯盟脫退論

聯盟より我國に對する脫退通告

聯盟脫退と我國

聯盟脫退と日本滿洲國

聯盟脫退と考察

非常時と否との日本財界を見る

大仕掛の宣傳

浅原六朗

陸上競技の思出など

無心有情

新羅の海邊漫遊

名古屋あれこれ

對米爲替崩落

大國民財政學

土田杏村

秋父暴動

美術教育上の諸問題

森口多里

性病と治療法

相場と競馬必勝法

新聞の話

新文藝辭典

漫畫と漫文

新文章の作り方

短歌入門

俳句入門

柳川春葉

式辭と演說

日用草書辭典

海軍の話

建築の話

六大強健術

六大學リーグ戰史

野球入門

相撲の話

初段になるまで

囲碁初段になるまで

柔道と劍道の手引

飛行機と自動車の知識

釣魚と銃獵

西洋笑話集

日本一と世界一

犯罪科學の話

素人手品一百種

六大學リーグ戰の見方

スキーとスケート手引

百人一首早取法と新解

百人一首取法と新解

社交ダンスの手引

社交ダンスと社會科學

麻雀入門（附）必勝法

麻雀新戰術

初段になるまで（附）新戰術

囲碁初段になるまで（附）新戰術

囲碁入門（附）定石

囲碁のレコード名曲解說

囲碁の見方

囲碁入門

將棋の見方

將棋入門

ゴルフ入門

撞球術

撞球術

樂譜の見方

樂譜入門

謠曲小唄新曲集

謠曲とレビユー

映畫とレビユー

映畫俳優になるには

温泉案内（附）旅行法

滿洲國遊資行脚（附）日南

滿洲國遊資行脚（附）小說

滿洲國遊資行脚（附）小說

滿洲國遊資行脚（附）小說

協議會員ごしての資格

學識名望の外に國語が大切

一、水島の台州通ひに就、庄協議會員の資格は今更に述ぶる迄もないものと思ふが此の場合本島人協議會員中に國語を充分に解し得ざるものが今日ではなかつたといふ事は殆ど國民として恥辱なりと思ふ。現在州協議會の議事は國語を以て開會とはなつてゐるのであるが實際は國語を以て開會とはなつてゐるのであるが實際は國語を以て開會とはなつてゐるのであるが實際

悲しき死の晴衣を纏ひ 旗山街の母子心中

夫や本居地へ歸省の留守に

【上】兇著を訪ねて【下】高雄州警察部の高雄州本部にあてられた中之關駐在所(中)捜査の高雄州本部であつたから捜査本部の置かれた檢谷駐在所(下)大關山から檢谷駐在所を遠望したところで三本の日標がみえるのは當時敵情のあつたといふ警察電話線

【旗山特電】高雄州旗山郡旗山街の旗山公學校訓導○○○○氏（二十八）は、九日午前七時頃夫が本居地臺南州新化郡に歸つた留守中自宅内で長女許氏玉葉（七）長男許義才（二）と一緒に晴衣をまとつて親子三人縊死をとげてゐるのを同家を訪れた夫の姉○○○○（四十）が發見、驚いて附近の人々に急報、旗山署から○○○○警部補、○○○○巡査部長、○○○○巡査等が出張して檢屍をとげ、同家は本月初旬某會社から買ひ受けたもので原因は全く不明である。

曳船進水式 馬公要港部工作部で行はる

九月二十九日午前十時三十分から馬公要港部工作部に於て建造中の百五十噸曳船の進水式が擧行された、當日は内田司令長官以下各部長官、其他各官衙、各學校長、其他官方官民小公學校生徒等を總動員に及び地方有志多數に上り愛國婦人會員等よりの奉祝の旗、幟、提灯等は數百本に達し、又當日は午前より各官衙學校會社等よりの參拜者が殺到して、同工作部前は一時人の山を築くの盛況を呈した

嘉義支局は 慰問品の山 八百箇を突破

【嘉義電話】先頃より本社に於て發起中の臺灣出征將兵への慰問袋及び慰問狀への慰問袋は嘉義市に於ては時機柄多數に上り愛國婦人會、國防婦人會、在鄉軍人會、青年團、學校其他各種團體等よりの寄贈が殺到し、三十日締切と云ふので二十七八日頃から本社嘉義支局及び十七日頃から本社嘉義支局及び本社嘉義支局の慰問袋が山をなし二十九日には八百を越え、その後千箇に達する見込で來會者を驚かすまで殺到させて心強さを感ぜしめてゐる

農村不況遂に 吉野村を襲ふ

信組貸付低資十六萬圓 全く償還不能に陷る 完成を座してゐる計

【花蓮港電話】吉野村は臺北州の最東端に位し、東は太平洋に面し、西は中央山脈を隔てゝ新城庄に接し、南は秀林村に連なり、北は三笠山を以て境界とし、面積實に百方里餘に及び地勢は東西に長く、南北に狹く、東部は海岸に沿ひ平地多く、西部は山地にして、その大部分は山岳重疊として、原始林に蔽はれ、僅かに海岸に沿ひ、平地多く、住民は殆んど全部此の地帶に集中し、その數實に一萬餘を算し、内地人は僅かに百餘人に過ぎず、本村は東部海岸の一角に位し、東は太平洋に面し、西は中央山脈を隔てゝ新城庄に接し、南は秀林村に連なり、北は三笠山を以て境界とし、面積實に百方里餘に及び地勢は東西に長く、南北に狹く、東部は海岸に沿ひ平地多く、西部は山地にして

ラヂオ六甲

今日の番組

JOAK　九月二十日(金)

午前の部

【六・〇〇】第一の放送(ラヂオ体操)　【六・一〇】今日のお天氣のお知らせ　【六・二〇】柱時計の時報　【六・三〇】朝の放送(ラヂオ体操)　【七・〇〇】今日のお天氣のお知らせ　【七・〇五】気象通報(東京)　【七・一〇】今日の経済概況　【七・二〇】ラヂオ寫眞(東京)　【七・四〇】時報(気象通報)　【八・〇〇】経済市場(東京)　【八・一〇】ラヂオ寫眞(東京)　【八・三〇】家庭百科(婦人と子供)　【八・四五】時報(気象通報)　【九・〇〇】午前の部終了

午後の部

【一二・〇〇】時報(気象通報)　【一二・〇五】正午のニュース　【一二・一〇】今日の経済概況　【一二・二〇】日用品市場(東京)　【一二・四〇】時報(気象通報)　【一二・四五】株式市場(東京)　【一二・五〇】午後の部終了

夜間の部

【七・〇〇】番組のタベ(東京)　【七・一〇】放送開始の時間(レコード)　【七・二〇】銀座の噴水物語(レコード)　【七・三〇】童謡(男女児童)　【七・四〇】ラヂオ寫眞(東京)　【八・〇〇】時報(気象通報)　【八・一〇】三國誌(講話)　【八・三〇】うた(男女児童)　【八・四五】流花節(神崎興五郎の生立ち)　【九・〇〇】時報(気象通報)　【九・一〇】放送用新聞ニュース(経済のみ)　【九・二〇】子供の時間(ハーモニカ合奏)　【九・四〇】ラヂオ寫眞(東京)　【九・五〇】カレント・トピックス(東京)　【一〇・〇〇】ゴールデン・バーマー(ハロルド・バーマー)　【一〇・一〇】時報(気象通報)　【一〇・一五】ラヂオ寫眞(東京)　【一〇・二五】カレント・トピックス(東京)　【一〇・三〇】ゴールデン・バーマー(ハロルド・バーマー)　【一〇・四〇】時報(気象通報)　【一〇・四五】ラヂオ寫眞(東京)　【一〇・五五】カレント・トピックス(東京)　【一一・〇〇】ゴールデン・バーマー(ハロルド・バーマー)　【一一・一〇】時報(気象通報)　【一一・一五】ラヂオ寫眞(東京)　【一一・二五】カレント・トピックス(東京)　【一一・三〇】ゴールデン・バーマー(ハロルド・バーマー)　【一一・四〇】時報(気象通報)　【一一・四五】ラヂオ寫眞(東京)　【一一・五五】カレント・トピックス(東京)　【一二・〇〇】ゴールデン・バーマー(ハロルド・バーマー)　【一二・一〇】時報(気象通報)　【一二・一五】ラヂオ寫眞(東京)　【一二・二五】カレント・トピックス(東京)　【一二・三〇】ゴールデン・バーマー(ハロルド・バーマー)　【一二・四〇】時報(気象通報)　【一二・四五】ラヂオ寫眞(東京)　【一二・五五】カレント・トピックス(東京)　【一三・〇〇】ゴールデン・バーマー(ハロルド・バーマー)　【一三・一〇】時報(気象通報)　【一三・一五】ラヂオ寫眞(東京)　【一三・二五】カレント・トピックス(東京)　【一三・三〇】ゴールデン・バーマー(ハロルド・バーマー)　【一三・四〇】時報(気象通報)　【一三・四五】ラヂオ寫眞(東京)　【一三・五五】カレント・トピックス(東京)　【一四・〇〇】ゴールデン・バーマー(ハロルド・バーマー)　【一四・一〇】時報(気象通報)　【一四・一五】ラヂオ寫眞(東京)　【一四・二五】カレント・トピックス(東京)　【一四・三〇】ゴールデン・バーマー(ハロルド・バーマー)　【一四・四〇】時報(気象通報)　【一四・四五】ラヂオ寫眞(東京)　【一四・五五】カレント・トピックス(東京)　【一五・〇〇】ゴールデン・バーマー(ハロルド・バーマー)　【一五・一〇】時報(気象通報)　【一五・一五】ラヂオ寫眞(東京)　【一五・二五】カレント・トピックス(東京)　【一五・三〇】ゴールデン・バーマー(ハロルド・バーマー)　【一五・四〇】時報(気象通報)　【一五・四五】ラヂオ寫眞(東京)　【一五・五五】カレント・トピックス(東京)　【一六・〇〇】ゴールデン・バーマー(ハロルド・バーマー)　【一六・一〇】時報(気象通報)　【一六・一五】ラヂオ寫眞(東京)　【一六・二五】カレント・トピックス(東京)　【一六・三〇】ゴールデン・バーマー(ハロルド・バーマー)　【一六・四〇】時報(気象通報)　【一六・四五】ラヂオ寫眞(東京)　【一六・五五】カレント・トピックス(東京)　【一七・〇〇】ゴールデン・バーマー(ハロルド・バーマー)　【一七・一〇】時報(気象通報)　【一七・一五】ラヂオ寫眞(東京)　【一七・二五】カレント・トピックス(東京)　【一七・三〇】ゴールデン・バーマー(ハロルド・バーマー)　【一七・四〇】時報(気象通報)　【一七・四五】ラヂオ寫眞(東京)　【一七・五五】カレント・トピックス(東京)　【一八・〇〇】ゴールデン・バーマー(ハロルド・バーマー)　【一八・一〇】時報(気象通報)　【一八・一五】ラヂオ寫眞(東京)　【一八・二五】カレント・トピックス(東京)　【一八・三〇】ゴールデン・バーマー(ハロルド・バーマー)　【一八・四〇】時報(気象通報)　【一八・四五】ラヂオ寫眞(東京)　【一八・五五】カレント・トピックス(東京)　【一九・〇〇】ゴールデン・バーマー(ハロルド・バーマー)　【一九・一〇】時報(気象通報)　【一九・一五】ラヂオ寫眞(東京)　【一九・二五】カレント・トピックス(東京)　【一九・三〇】ゴールデン・バーマー(ハロルド・バーマー)　【一九・四〇】時報(気象通報)　【一九・四五】ラヂオ寫眞(東京)　【一九・五五】カレント・トピックス(東京)　【二〇・〇〇】ゴールデン・バーマー(ハロルド・バーマー)　【二〇・一〇】時報(気象通報)　【二〇・一五】ラヂオ寫眞(東京)　【二〇・二五】カレント・トピックス(東京)　【二〇・三〇】ゴールデン・バーマー(ハロルド・バーマー)　【二〇・四〇】時報(気象通報)　【二〇・四五】ラヂオ寫眞(東京)　【二〇・五五】カレント・トピックス(東京)　【二一・〇〇】ゴールデン・バーマー(ハロルド・バーマー)　【二一・一〇】時報(気象通報)　【二一・一五】ラヂオ寫眞(東京)　【二一・二五】カレント・トピックス(東京)　【二一・三〇】ゴールデン・バーマー(ハロルド・バーマー)　【二一・四〇】時報(気象通報)　【二一・四五】ラヂオ寫眞(東京)　【二一・五五】カレント・トピックス(東京)　【二二・〇〇】ゴールデン・バーマー(ハロルド・バーマー)　【二二・一〇】時報(気象通報)　【二二・一五】ラヂオ寫眞(東京)　【二二・二五】カレント・トピックス(東京)　【二二・三〇】ゴールデン・バーマー(ハロルド・バーマー)　【二二・四〇】時報(気象通報)　【二二・四五】ラヂオ寫眞(東京)　【二二・五五】カレント・トピックス(東京)　【二三・〇〇】ゴールデン・バーマー(ハロルド・バーマー)　【二三・一〇】時報(気象通報)　【二三・一五】ラヂオ寫眞(東京)　【二三・二五】カレント・トピックス(東京)　【二三・三〇】ゴールデン・バーマー(ハロルド・バーマー)　【二三・四〇】時報(気象通報)　【二三・四五】ラヂオ寫眞(東京)　【二三・五五】カレント・トピックス(東京)　【二四・〇〇】ゴールデン・バーマー(ハロルド・バーマー)　【二四・一〇】時報(気象通報)　【二四・一五】ラヂオ寫眞(東京)　【二四・二五】カレント・トピックス(東京)　【二四・三〇】ゴールデン・バーマー(ハロルド・バーマー)　【二四・四〇】時報(気象通報)　【二四・四五】ラヂオ寫眞(東京)　【二四・五五】カレント・トピックス(東京)　【二五・〇〇】ゴールデン・バーマー(ハロルド・バーマー)　【二五・一〇】時報(気象通報)　【二五・一五】ラヂオ寫眞(東京)　【二五・二五】カレント・トピックス(東京)　【二五・三〇】ゴールデン・バーマー(ハロルド・バーマー)　【二五・四〇】時報(気象通報)　【二五・四五】ラヂオ寫眞(東京)　【二五・五五】カレント・トピックス(東京)　【二六・〇〇】ゴールデン・バーマー(ハロルド・バーマー)　【二六・一〇】時報(気象通報)　【二六・一五】ラヂオ寫眞(東京)　【二六・二五】カレント・トピックス(東京)　【二六・三〇】ゴールデン・バーマー(ハロルド・バーマー)　【二六・四〇】時報(気象通報)　【二六・四五】ラヂオ寫眞(東京)　【二六・五五】カレント・トピックス(東京)　【二七・〇〇】ゴールデン・バーマー(ハロルド・バーマー)　【二七・一〇】時報(気象通報)　【二七・一五】ラヂオ寫眞(東京)　【二七・二五】カレント・トピックス(東京)　【二七・三〇】ゴールデン・バーマー(ハロルド・バーマー)　【二七・四〇】時報(気象通報)　【二七・四五】ラヂオ寫眞(東京)　【二七・五五】カレント・トピックス(東京)　【二八・〇〇】ゴールデン・バーマー(ハロルド・バーマー)　【二八・一〇】時報(気象通報)　【二八・一五】ラヂオ寫眞(東京)　【二八・二五】カレント・トピックス(東京)　【二八・三〇】ゴールデン・バーマー(ハロルド・バーマー)　【二八・四〇】時報(気象通報)　【二八・四五】ラヂオ寫眞(東京)　【二八・五五】カレント・トピックス(東京)　【二九・〇〇】ゴールデン・バーマー(ハロルド・バーマー)　【二九・一〇】時報(気象通報)　【二九・一五】ラヂオ寫眞(東京)　【二九・二五】カレント・トピックス(東京)　【二九・三〇】ゴールデン・バーマー(ハロルド・バーマー)　【二九・四〇】時報(気象通報)　【二九・四五】ラヂオ寫眞(東京)　【二九・五五】カレント・トピックス(東京)　【三〇・〇〇】ゴールデン・バーマー(ハロルド・バーマー)　【三〇・一〇】時報(気象通報)　【三〇・一五】ラヂオ寫眞(東京)　【三〇・二五】カレント・トピックス(東京)　【三〇・三〇】ゴールデン・バーマー(ハロルド・バーマー)　【三〇・四〇】時報(気象通報)　【三〇・四五】ラヂオ寫眞(東京)　【三〇・五五】カレント・トピックス(東京)　【三一・〇〇】ゴールデン・バーマー(ハロルド・バーマー)　【三一・一〇】時報(気象通報)　【三一・一五】ラヂオ寫眞(東京)　【三一・二五】カレント・トピックス(東京)　【三一・三〇】ゴールデン・バーマー(ハロルド・バーマー)　【三一・四〇】時報(気象通報)　【三一・四五】ラヂオ寫眞(東京)　【三一・五五】カレント・トピックス(東京)　【三二・〇〇】ゴールデン・バーマー(ハロルド・バーマー)　【三二・一〇】時報(気象通報)　【三二・一五】ラヂオ寫眞(東京)　【三二・二五】カレント・トピックス(東京)　【三二・三〇】ゴールデン・バーマー(ハロルド・バーマー)　【三二・四〇】時報(気象通報)　【三二・四五】ラヂオ寫眞(東京)　【三二・五五】カレント・トピックス(東京)　【三三・〇〇】ゴールデン・バーマー(ハロルド・バーマー)　【三三・一〇】時報(気象通報)　【三三・一五】ラヂオ寫眞(東京)　【三三・二五】カレント・トピックス(東京)　【三三・三〇】ゴールデン・バーマー(ハロルド・バーマー)　【三三・四〇】時報(気象通報)　【三三・四五】ラヂオ寫眞(東京)　【三三・五五】カレント・トピックス(東京)　【三四・〇〇】ゴールデン・バーマー(ハロルド・バーマー)　【三四・一〇】時報(気象通報)　【三四・一五】ラヂオ寫眞(東京)　【三四・二五】カレント・トピックス(東京)　【三四・三〇】ゴールデン・バーマー(ハロルド・バーマー)　【三四・四〇】時報(気象通報)　【三四・四五】ラヂオ寫眞(東京)　【三四・五五】カレント・トピックス(東京)　【三五・〇〇】ゴールデン・バーマー(ハロルド・バーマー)　【三五・一〇】時報(気象通報)　【三五・一五】ラヂオ寫眞(東京)　【三五・二五】カレント・トピックス(東京)　【三五・三〇】ゴールデン・バーマー(ハロルド・バーマー)　【三五・四〇】時報(気象通報)　【三五・四五】ラヂオ寫眞(東京)　【三五・五五】カレント・トピックス(東京)　【三六・〇〇】ゴールデン・バーマー(ハロルド・バーマー)　【三六・一〇】時報(気象通報)　【三六・一五】ラヂオ寫眞(東京)　【三六・二五】カレント・トピックス(東京)　【三六・三〇】ゴールデン・バーマー(ハロルド・バーマー)　【三六・四〇】時報(気象通報)　【三六・四五】ラヂオ寫眞(東京)　【三六・五五】カレント・トピックス(東京)　【三七・〇〇】ゴールデン・バーマー(ハロルド・バーマー)　【三七・一〇】時報(気象通報)　【三七・一五】ラヂオ寫眞(東京)　【三七・二五】カレント・トピックス(東京)　【三七・三〇】ゴールデン・バーマー(ハロルド・バーマー)　【三七・四〇】時報(気象通報)　【三七・四五】ラヂオ寫眞(東京)　【三七・五五】カレント・トピックス(東京)　【三八・〇〇】ゴールデン・バーマー(ハロルド・バーマー)　【三八・一〇】時報(気象通報)　【三八・一五】ラヂオ寫眞(東京)　【三八・二五】カレント・トピックス(東京)　【三八・三〇】ゴールデン・バーマー(ハロルド・バーマー)　【三八・四〇】時報(気象通報)　【三八・四五】ラヂオ寫眞(東京)　【三八・五五】カレント・トピックス(東京)　【三九・〇〇】ゴールデン・バーマー(ハロルド・バーマー)　【三九・一〇】時報(気象通報)　【三九・一五】ラヂオ寫眞(東京)　【三九・二五】カレント・トピックス(東京)　【三九・三〇】ゴールデン・バーマー(ハロルド・バーマー)　【三九・四〇】時報(気象通報)　【三九・四五】ラヂオ寫眞(東京)　【三九・五五】カレント・トピックス(東京)　【四〇・〇〇】ゴールデン・バーマー(ハロルド・バーマー)　【四〇・一〇】時報(気象通報)　【四〇・一五】ラヂオ寫眞(東京)　【四〇・二五】カレント・トピックス(東京)　【四〇・三〇】ゴールデン・バーマー(ハロルド・バーマー)　【四〇・四〇】時報(気象通報)　【四〇・四五】ラヂオ寫眞(東京)　【四〇・五五】カレント・トピックス(東京)　【四一・〇〇】ゴールデン・バーマー(ハロルド・バーマー)　【四一・一〇】時報(気象通報)　【四一・一五】ラヂオ寫眞(東京)　【四一・二五】カレント・トピックス(東京)　【四一・三〇】ゴールデン・バーマー(ハロルド・バーマー)　【四一・四〇】時報(気象通報)　【四一・四五】ラヂオ寫眞(東京)　【四一・五五】カレント・トピックス(東京)　【四二・〇〇】ゴールデン・バーマー(ハロルド・バーマー)　【四二・一〇】時報(気象通報)　【四二・一五】ラヂオ寫眞(東京)　【四二・二五】カレント・トピックス(東京)　【四二・三〇】ゴールデン・バーマー(ハロルド・バーマー)　【四二・四〇】時報(気象通報)　【四二・四五】ラヂオ寫眞(東京)　【四二・五五】カレント・トピックス(東京)　【四三・〇〇】ゴールデン・バーマー(ハロルド・バーマー)　【四三・一〇】時報(気象通報)　【四三・一五】ラヂオ寫眞(東京)　【四三・二五】カレント・トピックス(東京)　【四三・三〇】ゴールデン・バーマー(ハロルド・バーマー)　【四三・四〇】時報(気象通報)　【四三・四五】ラヂオ寫眞(東京)　【四三・五五】カレント・トピックス(東京)　【四四・〇〇】ゴールデン・バーマー(ハロルド・バーマー)　【四四・一〇】時報(気象通報)　【四四・一五】ラヂオ寫眞(東京)　【四四・二五】カレント・トピックス(東京)　【四四・三〇】ゴールデン・バーマー(ハロルド・バーマー)　【四四・四〇】時報(気象通報)　【四四・四五】ラヂオ寫眞(東京)　【四四・五五】カレント・トピックス(東京)　【四五・〇〇】ゴールデン・バーマー(ハロルド・バーマー)　【四五・一〇】時報(気象通報)　【四五・一五】ラヂオ寫眞(東京)　【四五・二五】カレント・トピックス(東京)　【四五・三〇】ゴールデン・バーマー(ハロルド・バーマー)　【四五・四〇】時報(気象通報)　【四五・四五】ラヂオ寫眞(東京)　【四五・五五】カレント・トピックス(東京)　【四六・〇〇】ゴールデン・バーマー(ハロルド・バーマー)　【四六・一〇】時報(気象通報)　【四六・一五】ラヂオ寫眞(東京)　【四六・二五】カレント・トピックス(東京)　【四六・三〇】ゴールデン・バーマー(ハロルド・バーマー)　【四六・四〇】時報(気象通報)　【四六・四五】ラヂオ寫眞(東京)　【四六・五五】カレント・トピックス(東京)　【四七・〇〇】ゴールデン・バーマー(ハロルド・バーマー)　【四七・一〇】時報(気象通報)　【四七・一五】ラヂオ寫眞(東京)　【四七・二五】カレント・トピックス(東京)　【四七・三〇】ゴールデン・バーマー(ハロルド・バーマー)　【四七・四〇】時報(気象通報)　【四七・四五】ラヂオ寫眞(東京)　【四七・五五】カレント・トピックス(東京)　【四八・〇〇】ゴールデン・バーマー(ハロルド・バーマー)　【四八・一〇】時報(気象通報)　【四八・一五】ラヂオ寫眞(東京)　【四八・二五】カレント・トピックス(東京)　【四八・三〇】ゴールデン・バーマー(ハロルド・バーマー)　【四八・四〇】時報(気象通報)　【四八・四五】ラヂオ寫眞(東京)　【四八・五五】カレント・トピックス(東京)　【四九・〇〇】ゴールデン・バーマー(ハロルド・バーマー)　【四九・一〇】時報(気象通報)　【四九・一五】ラヂオ寫眞(東京)　【四九・二五】カレント・トピックス(東京)　【四九・三〇】ゴールデン・バーマー(ハロルド・バーマー)　【四九・四〇】時報(気象通報)　【四九・四五】ラヂオ寫眞(東京)　【四九・五五】カレント・トピックス(東京)　【五〇・〇〇】ゴールデン・バーマー(ハロルド・バーマー)　【五〇・一〇】時報(気象通報)　【五〇・一五】ラヂオ寫眞(東京)　【五〇・二五】カレント・トピックス(東京)　【五〇・三〇】ゴールデン・バーマー(ハロルド・バーマー)　【五〇・四〇】時報(気象通報)　【五〇・四五】ラヂオ寫眞(東京)　【五〇・五五】カレント・トピックス(東京)　【五一・〇〇】ゴールデン・バーマー(ハロルド・バーマー)　【五一・一〇】時報(気象通報)　【五一・一五】ラヂオ寫眞(東京)　【五一・二五】カレント・トピックス(東京)　【五一・三〇】ゴールデン・バーマー(ハロルド・バーマー)　【五一・四〇】時報(気象通報)　【五一・四五】ラヂオ寫眞(東京)　【五一・五五】カレント・トピックス(東京)　【五二・〇〇】ゴールデン・バーマー(ハロルド・バーマー)　【五二・一〇】時報(気象通報)　【五二・一五】ラヂオ寫眞(東京)　【五二・二五】カレント・トピックス(東京)　【五二・三〇】ゴールデン・バーマー(ハロルド・バーマー)　【五二・四〇】時報(気象通報)　【五二・四五】ラヂオ寫眞(東京)　【五二・五五】カレント・トピックス(東京)　【五三・〇〇】ゴールデン・バーマー(ハロルド・バーマー)　【五三・一〇】時報(気象通報)　【五三・一五】ラヂオ寫眞(東京)　【五三・二五】カレント・トピックス(東京)　【五三・三〇】ゴールデン・バーマー(ハロルド・バーマー)　【五三・四〇】時報(気象通報)　【五三・四五】ラヂオ寫眞(東京)　【五三・五五】カレント・トピックス(東京)　【五四・〇〇】ゴールデン・バーマー(ハロルド・バーマー)　【五四・一〇】時報(気象通報)　【五四・一五】ラヂオ寫眞(東京)　【五四・二五】カレント・トピックス(東京)　【五四・三〇】ゴールデン・バーマー(ハロルド・バーマー)　【五四・四〇】時報(気象通報)　【五四・四五】ラヂオ寫眞(東京)　【五四・五五】カレント・トピックス(東京)　【五五・〇〇】ゴールデン・バーマー(ハロルド・バーマー)　【五五・一〇】時報(気象通報)　【五五・一五】ラヂオ寫眞(東京)　【五五・二五】カレント・トピックス(東京)　【五五・三〇】ゴールデン・バーマー(ハロルド・バーマー)　【五五・四〇】時報(気象通報)　【五五・四五】ラヂオ寫眞(東京)　【五五・五五】カレント・トピックス(東京)　【五六・〇〇】ゴールデン・バーマー(ハロルド・バーマー)　【五六・一〇】時報(気象通報)　【五六・一五】ラヂオ寫眞(東京)　【五六・二五】カレント・トピックス(東京)　【五六・三〇】ゴールデン・バーマー(ハロルド・バーマー)　【五六・四〇】時報(気象通報)　【五六・四五】ラヂオ寫眞(東京)　【五六・五五】カレント・トピックス(東京)　【五七・〇〇】ゴールデン・バーマー(ハロルド・バーマー)　【五七・一〇】時報(気象通報)　【五七・一五】ラヂオ寫眞(東京)　【五七・二五】カレント・トピックス(東京)　【五七・三〇】ゴールデン・バーマー(ハロルド・バーマー)　【五七・四〇】時報(気象通報)　【五七・四五】ラヂオ寫眞(東京)　【五七・五五】カレント・トピックス(東京)　【五八・〇〇】ゴールデン・バーマー(ハロルド・バーマー)　【五八・一〇】時報(気象通報)　【五八・一五】ラヂオ寫眞(東京)　【五八・二五】カレント・トピックス(東京)　【五八・三〇】ゴールデン・バーマー(ハロルド・バーマー)　【五八・四〇】時報(気象通報)　【五八・四五】ラヂオ寫眞(東京)　【五八・五五】カレント・トピックス(東京)　【五九・〇〇】ゴールデン・バーマー(ハロルド・バーマー)　【五九・一〇】時報(気象通報)　【五九・一五】ラヂオ寫眞(東京)　【五九・二五】カレント・トピックス(東京)　【五九・三〇】ゴールデン・バーマー(ハロルド・バーマー)　【五九・四〇】時報(気象通報)　【五九・四五】ラヂオ寫眞(東京)　【五九・五五】カレント・トピックス(東京)　【六〇・〇〇】ゴールデン・バーマー(ハロルド・バーマー)

うた澤

我がものその他

【後八・三〇】

一、我がものと　思へばかるし　朝の道
露の世ながら　さはらぬ神に　祟りなし
二、我がものと　思へばかるし　傘の雨
風吹く千鳥足　我が身につまる　石ころも
三、我がものと　思へばかるし　笠の雪
積もるとも　知らぬ顔して　行く気かな
四、我がものと　思へばかるし　妻子ゆえ
やるせないのも　我慢する
五、我がものと　思へばかるし　金銀も
山の奥には　用のない
六、我がものと　思へばかるし　命さえ
捨てる覚悟で　国のため

浪花節

【後八時四十五分】

▼神崎興五郎の生立

桃中軒若丸

義十郎今朝の内の一節、親の病気を治さんと油の鍋をうつてゐる時偶然を受けた傷かすいくつの奥五郎、孫九郎を訪つて、それが出世の緒口となる一節である

航空講座

【後六時三十分】

最近航空界の展望(第二講)

佐倉光一

▼佐倉光一氏は元陸軍航空隊で有名な飛行将校であつた、今は民間航空界に入つて居る方の仁場をしてゐる、今日の話は、日に進み月に發展する航空界の日ましい動態、世の不思議を説明にかけて世界の航空界は日に月に開拓し

落語の夕べ

(東京)

置き泥　柳亭芝泉
天災　蝶花樓馬楽
岩山桂文楽
愛宕山　柳家小さん

臺灣講古

【後七時より】

▼二國誌　黃禍

この講は七時より七時三十分まで、この三十分間で、聽ると直ちに内地中國の歴史の大體が分る

家庭百科問答

【後九時二十分】

▼都會の病氣について
▼結婚及び人の衛生について

英語講座

【後五時二十五分】

英語のニュース

ハロルド・バーマー

▲初等科一ノ五講

岡倉由三郎

臺灣講古

【後七時より】

▼二國誌　黃禍

この講は七時より七時三十分まで、この三十分間で、聽ると直ちに内地中國の歴史の大體が分る

家庭百科問答

【後九時二十分】

▼都會の病氣について
▼結婚及び人の衛生について

コドモの時間

【午後六時より】

ハーモニカ合奏

△△△△

土林昇編

ハーモニカ・バンド

指揮　李釣綸

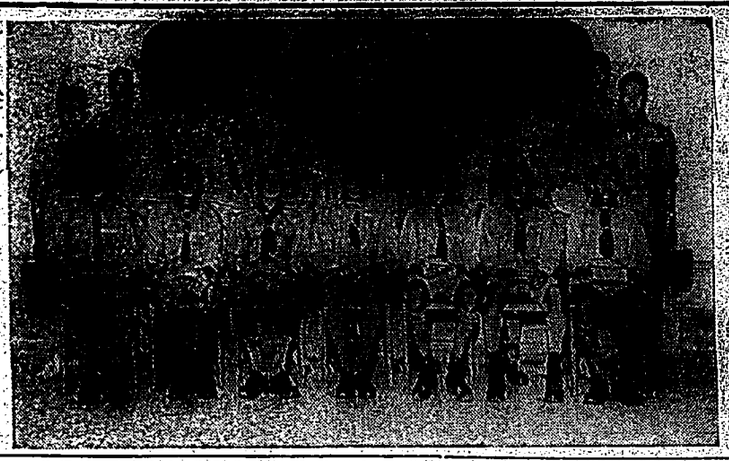

土林の音樂隊が出來てゐます
ハーモニカバンドであります
一、音樂會に出ます
二、四拍子曲にもの
「ハーモニカ合奏曲としてよく知られてゐるジョナソン作曲のもので
(自讀)土林昇作曲ハーモニカバンド
(合奏)
▼浪花節
桃中軒若丸
▼神崎興五郎の生立
▼初等科一ノ五講
岡倉由三郎
▼二國誌　黃禍
この講は七時より七時三十分まで、この三十分間で、聽ると直ちに内地中國の歴史の大體が分る
▼都會の病氣について
▼結婚及び人の衛生について
▼落語の夕べ
置き泥　柳亭芝泉
天災　蝶花樓馬楽
岩山桂文楽
愛宕山　柳家小さん
▼臺灣講古
▼二國誌　黃禍
この講は七時より七時三十分まで、この三十分間で、聽ると直ちに内地中國の歴史の大體が分る
▼都會の病氣について
▼結婚及び人の衛生について
▼家庭百科問答
▼都會の病氣について
▼結婚及び人の衛生について
▼英語講座
英語のニュース
ハロルド・バーマー
▲初等科一ノ五講
岡倉由三郎
▼臺灣講古
▼二國誌　黃禍
この講は七時より七時三十分まで、この三十分間で、聽ると直ちに内地中國の歴史の大體が分る
▼都會の病氣について
▼結婚及び人の衛生について
▼カレント・トピックス(東京)
▼ゴールデン・バーマー(ハロルド・バーマー)
▼時報(気象通報)
▼ラヂオ寫眞(東京)

各植民地割當の巨救低資或は削減か

郵貯減退の傾向に顧み

資金調達に齟齬を來す

【大阪二十九日發本社特電】時局對策低利資金として各植民地から大藏省預金部に要求した朝鮮不動産資金低金三百萬圓、樺大各種組合資金二千萬圓、臺灣普通資金五百萬圓、滿洲中小商工業應急資金二千萬圓及農林省關係經濟更正産業資金五千萬圓について、預金部當局は當初は今回の運用委員會に一括して附議する豫定であつたが、八月下旬以來郵貯利下げ聲明と共に郵便貯金が急に減少し融通資金調達の見込が根本的に齟齬を來したので一時その決定を保留し、今回の委員會に附議しなかつた、しかし關係各廳からの要求は頗る強いので預金部も動貯減の趨勢の見通しをつけた上、十月下旬頃迄には運用委員會に附議する事に內定した、而して郵貯が增加する場合は問題ないが、それ以外の場合は要求額を削減し資金は手持公債を日銀に賣却して調達する見込である

漸次功績を擧ぐ

業佃會成績

七年六月末日現在

一、自作農創設は相當廣大なる面積に亙つて大農式に經營されてゐるに引換へ一般作は多く小作農が小面積に對して細密に丁寧に耕作するから手入も充分に行屆くことと

二、自作農經は多く二年一作であるが、一般作は會社の所有地を小作するので多く三年一作であり兩種の如きは三年一作の外に四年一作もあり殊に種的に輪作が行はれてゐること

三、一般作に對しては肥料の施與方法が甚だ不手際で肥效が充分に擧らないこと

四、自作農經の耕作方法が一般に農事に理解され經營努力が熱心に多少改善の跡が見えること

等は大體に於て優秀で、殊に一般作の中農經營の如きは大農式に經營されてゐるに引換へ一般作の中農經營は小農式に經營されてゐるが、北の狀態は會社當局者として決して滿つぞきことではなく、農業を改善するに適ひその目的の一半を達したものと認むべきである、而も現狀に於ては一般作が進に努力を缺きそれだけ農民に努力の餘地多きと共に會社に於ても之を指導獎勵する爲め一層努力を要するものと云はねばならぬ

（杉野特派員）

利下げ豫報覿面？

郵貯早くも減退傾向

引出は大口預金者

【大阪二十九日發本社特電】時局對策低利資金として各植民地から大藏省預金部に要求した朝鮮不動産資金低金三百萬圓、樺大各種組合資金二千萬圓、臺灣普通資金五百萬圓、滿洲中小商工業應急資金二千萬圓及農林省關係經濟更正産業資金五千萬圓について、預金部當局は當初は今回の運用委員會に一括して附議する豫定であつたが、八月下旬以來郵貯利下げ聲明と共に郵便貯金が急に減少し融通資金調達の見込が根本的に齟齬を來したので一時その決定を保留し、今回の委員會に附議しなかつた、しかし關係各廳からの要求は頗る強いので預金部も動貯減の趨勢の見通しをつけた上、十月下旬頃迄には運用委員會に附議する事に內定した、而して郵貯が增加する場合は問題ないが、それ以外の場合は要求額を削減し資金は手持公債を日銀に賣却して調達する見込である

【大阪二十九日發本社特電】前項は二十八日午後二時二十分の發表であるが、其の後の郵貯增減狀況は左の如く二十九日は二百七十萬圓の增加となつた、二十八日は二百八十四萬圓減少したから九月二十八日迄の郵貯は差引二十七日現在に比し二十七萬圓減少となつてゐる、而して二十七日現在の郵貯は二十七日現在に比し二十八日は二百八十四萬圓減少したから九月二十八日迄の郵貯は差引二十七日現在に比し二十七萬圓減少となつてゐる、而して二十七日現在の郵貯は二十六日現在に比し二十七日は二百七十萬圓減少となつてゐる、而して二十六日現在の郵貯は二十五日現在に比し二十六

曙光

(117)

生方敏郎作
中野修二畫

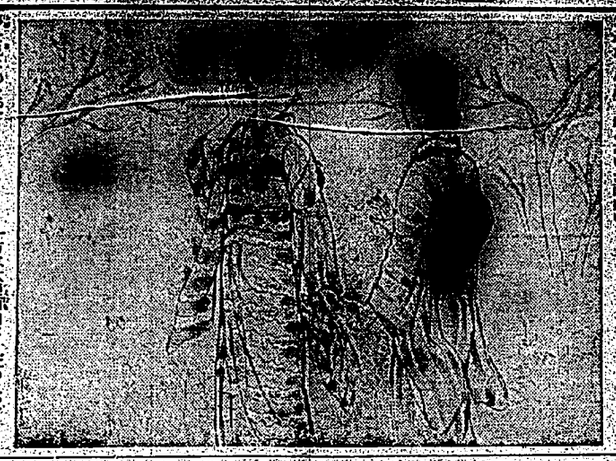

栃の上（二）

つてくれた弁当をまた旬子はひろげて、花月川の上の眺めを見ると、霧が切れて、白い岩の二つ三つから八日の光が、一時毛は一面に輝いていやに眩しいほどヘサッと現われた。霧はまだ岸辺の草木の葉末に重く露を結んでいるが、それも間もなく消えてしまうだろうと思われた。

「まあ、いい景色だこと。」

と、旬子は感嘆の声を発した。

「ほんとにいい景色だ。」

と、幸田も答えた。

「ほかの人って、誰？　誰と行ったの？」

だが、旬子は直にそれと答えやうとはしないで、黙って黙っていた。

「まあ、いいところへ来てきた。」

「それつきりなの。それで目が覚めてきたの？」

「それでおしまひ。何だか郷の

「うん。それから、その夢だけ何うなって？」

「ほんとに旬子さんが帰りだした。

「さう、何んな夢？」

と、幸田は旬子の顔を見た。

滿洲里の兵變で邦人の安否氣遣はる

叛軍と滿洲國軍間に妥協進捗

【ハルビン二十九日發通信】滿洲里方面の邦人の安否は、山崎領事以下邦人の安否を憂慮されてゐるが、滿洲國側は從來との關係上、事態は既に平穩に歸しつつあるものと見られてゐる

滿洲里方面の情況

陸軍省から發表

【東京二十九日發通信】陸軍省發表、滿洲里方面の邦人の安否に關しハルビン二十九日發電により判明せる情況は次の如し

一、滿洲里に於ける邦人は一般に平穩なる狀態にあり

二、滿洲里に於ける邦人の安否に關しては、ハルビン總領事館より滿洲里出張所に對し屢々電報を發し、又滿洲里出張所よりも屢々電報を發し、安否を確めつゝあり

三、滿洲里に於ける邦人の安否に關しては、ハルビン總領事館より滿洲里出張所に對し屢々電報を發し、又滿洲里出張所よりも屢々電報を發し、安否を確めつゝあり

四、滿洲里に於ける邦人の安否に關しては、ハルビン總領事館より滿洲里出張所に對し屢々電報を發し、又滿洲里出張所よりも屢々電報を發し、安否を確めつゝあり

單なる物盜りで政治的な意味なし

陸軍省では樂觀

【東京二十九日發通信】滿洲里方面の邦人の安否に關しては、陸軍省發表の外、陸軍當局は左の如く語つてゐる

一、滿洲里に於ける邦人は一般に平穩なる狀態にあり

二、滿洲里に於ける邦人の安否に關しては、ハルビン總領事館より滿洲里出張所に對し屢々電報を發し、又滿洲里出張所よりも屢々電報を發し、安否を確めつゝあり

三、滿洲里に於ける邦人の安否に關しては、ハルビン總領事館より滿洲里出張所に對し屢々電報を發し、又滿洲里出張所よりも屢々電報を發し、安否を確めつゝあり

四、滿洲里に於ける邦人の安否に關しては、ハルビン總領事館より滿洲里出張所に對し屢々電報を發し、又滿洲里出張所よりも屢々電報を發し、安否を確めつゝあり

大逆犯人李奉昌に けふ死刑の判決

犯行大要も司法省から公表

【東京二十九日發通信】滿洲國皇帝陛下の御一行に對し奉り、昭和七年十月十日、東京驛頭に於て、不敬の行爲を敢てした大逆犯人李奉昌に對する判決は、二十九日午前十時、豫審終結決定書の通り、死刑の言渡しがあつた

全知識を傾けて聖上陛下に奉答

宮中御下賜　岸博士語る

【東京二十九日發通信】歐米視察より歸朝した岸博士は、二十九日午後二時、宮中に參內、午後四時半迄滯在した、博士は參內に際し、陛下に對し奉り、全知識を傾けて奉答した旨を語つた

職業戰線潛行記（四四）

T記者

二線道路の暗闇で太鼓お題目の初練習

最初の喜捨は中年の婦人

扇太鼓を叩きながら(2)

拂下加農砲

基隆神社に奉納

本島人有志と鄕軍

萬事の手筈を決定

産業組合の擴大強化に努む

臺北州七星郡下各地で巡回講演を開催

二重埔三重埔に信組を組織

拜謁を賜つた馬術選手

兄弟四人掛りの殺人事件第二回公判

檢察官は殺人罪を主張

辯護人からは傷害致死論

海上警報出づ

颱風は恒春沖六百哩

慶明戰また雨で延期

ヤンキース先づ一勝

世界野球第一戰

故田中男の墓前で

滿洲國承認報告祭

石田水泳選手

一の映畫出演を文部省で重視

廿九日省議を開く

自力更生の首相の演說

レコードに吹込む

臺北州の定期昇給

卅日付で發表

或は日米號？

クニク氷河附近で發火信號傍見さる

瑞穗丸神戶出港

開廷さる

辯護人辯論

殺害現場を再臨檢

妻の死體も解剖

貸借の事から斬らる

殖産局の技師を招き懇親會

滿洲及對岸將兵慰問袋領收報告（一〇）

吉野丸より（來航）

滿洲日日新報社特別廣告

拂下入札

新竹州警務部異動發表

今明中に

滅多斬り犯人全部逮捕

首謀者を初め

拂下加農砲

基隆神社に奉納

本島人有志と鄕軍

萬事の手筈を決定

殺人事件第二回公判

檢察官は殺人罪を主張

辯護人からは傷害致死論

海上警報出づ

颱風は恒春沖六百哩

慶明戰また雨で延期

ヤンキース先づ一勝

世界野球第一戰

故田中男の墓前で

滿洲國承認報告祭

石田水泳選手

一の映畫出演を文部省で重視

廿九日省議を開く

自力更生の首相の演說

レコードに吹込む

臺北州の定期昇給

卅日付で發表

或は日米號？

クニク氷河附近で發火信號傍見さる

瑞穗丸神戶出港

開廷さる

辯護人辯論

殺害現場を再臨檢

妻の死體も解剖

貸借の事から斬らる

殖産局の技師を招き懇親會

滿洲及對岸將兵慰問袋領收報告（一〇）

吉野丸より（來航）

滿洲日日新報社特別廣告

拂下入札

新竹州警務部異動發表

今明中に

滅多斬り犯人全部逮捕

首謀者を初め

拜謁を賜つた馬術選手

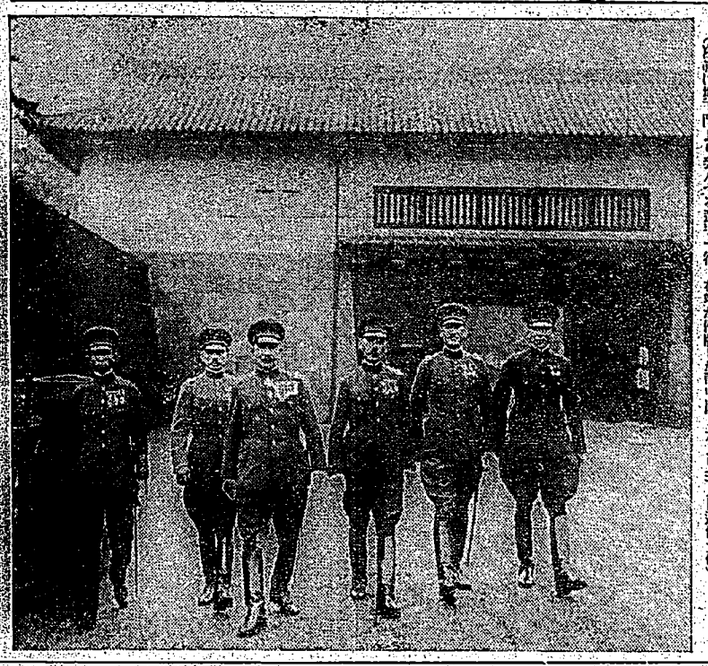

オリムピック大會に出場した馬術日本の譽れ海外に出でゝ拜謁仰付られた（宮內省提供下同）

兄弟四人掛りの殺人事件第二回公判

檢察官は殺人罪を主張

辯護人からは傷害致死論

海上警報出づ

颱風は恒春沖六百哩

慶明戰また雨で延期

ヤンキース先づ一勝

世界野球第一戰

故田中男の墓前で

滿洲國承認報告祭

石田水泳選手

一の映畫出演を文部省で重視

廿九日省議を開く

自力更生の首相の演說

レコードに吹込む

臺北州の定期昇給

卅日付で發表

或は日米號？

クニク氷河附近で發火信號傍見さる

瑞穗丸神戶出港

開廷さる

辯護人辯論

殺害現場を再臨檢

妻の死體も解剖

貸借の事から斬らる

殖産局の技師を招き懇親會

滿洲及對岸將兵慰問袋領收報告（一〇）

吉野丸より（來航）

滿洲日日新報社特別廣告

拂下入札

新竹州警務部異動發表

今明中に

滅多斬り犯人全部逮捕

首謀者を初め

漢文臺灣日日新報

護路軍意在逮捕邦人
被捕不少列車被扣留
滿洲里情況陸軍發表

二十九日東京電。陸軍省發表。滿洲里方面報告。綜合哈爾賓蘇俄領事情報如左。

二十七日午前十一時。在滿洲里。滿洲國國境警備隊及駐軍護路軍安戰。警備隊被解除武裝。破壞四家。砲擊碉堡。於滿路司令部。我領事館。被護路兵包圍。領事館俄國事同志。對邦人使領逃難希望者。與以保護。市內論戒嚴令。通信檢閱嚴重。又護路軍以滿洲里勤務邦人逮捕名目的。搜索各家。松岡氏全部被逮捕。內一名中流彈死去。滿洲里發四號列車被扣留。在拉爾亦布戒嚴令。三邦人被捕。同地現行機關槍掃射。出迎邦人二、三十名被打傷一名。木被槍殺之說。

布哈爾邦人現狀如下。一部逃亡。他有被捕說。陳南屯。布哈爾亦有兵變外務省折衝中。二十九日大體決定。在滿公使待遇其方法與領事館同。來週中依法王使命呈國。炎上使命。但不指定任狀也。

教育功勞
表彰者略歷

來十月一日市制紀念日。臺北市。于是日午前十時假樺山小學校講堂。對市內小公學校勤續功勞者。亦行表彰式。已如所報。其被表彰者略歷如左。

一、宋慶小訓導內山勞忠　山口縣師範出身。大正十年任臺灣小學校勤續十一年六月。

太田元總督
暴漢襲之幸得無事
山形驛頭大混亂
民政國同兩派軋轢

二十九日山形電。去二十五日山形市開山形縣民政黨支部大會。元臺灣總督貴族院議員太田政弘氏亦列席被選舉支部長。二十八日午後十時五分。搭山形驛發列車將歸京。受多數黨員送行。將發車時。突有壯漢數名。闖自動車到。右聲言欲襲擊太田氏者。當局警戒之大混亂。民政黨支部總務齋藤庄之助氏（六二）被杖強打。全身負重傷。太田氏列車已發車。幸得無事。又憲政黨系統大黨彈。遠避而逃。同縣民政黨。欲與國民同盟分裂。兩派軋轢愈甚。想係國同派所為也云。

美德戰債支給延期
美國務省發表

二十八日華盛頓電。來九月二十日滿期之德國戰債定則據金八百萬弗之支給。為之延期。本日由美國財務省發表。

一、同　上正山トシ。

一、福岡縣女師範出身。大正十年任臺灣小學校教諭。勤續十一年六月。

一、諸小訓導谷口與次。檢定合格。大正十年任臺灣小學校教諭。勤續十二年四月。

一、歸小訓導瀧野正則。茨城縣師範出身。大正九年任臺灣小學校教諭。勤續十二年四月。

一、建成小訓導小川義輝。督府國語學校出身。大正二年任臺灣小學校教諭。勤續十二年四月。

一、同　上宇野正衛。大正十年任臺北師範出身。大正六年任公學校教諭。勤續十二年一月。

一、同　上平野正衛。臺北師範出身。大正十年任同校訓導。勤續十三年七月。

一、太平公訓導永松生輝。督府國語學校出身。大正六年任公學校教諭。勤續十二年一月。

一、同　上張昌津。臺北師範出身。大正九年任臺灣公學校教諭。勤續十二年六月。

一、同　上陳振通。臺北師範出身。大正九年任臺灣公學校教諭。勤續十二年六月。

一、遠藤公訓導下川勝一。福岡縣師範出身。大正三年。勤務臺北第二尋常小校。勤續十一年五月

一、同　上山本スエ。督府高女出身。大正七年勤務大稻埕女子公校。勤續十三年十月。

一、同　上陳嘉氏黍英。臺北女子高等普通校出身。大正九年勤務大稻埕女子公校。勤續十二年六月。

一、東園公訓導山本茂。熊本縣師範出身。大正十年任臺灣公學校教諭。勤續十一年六月。

一、同　上宮原清。臺北師範出身。大正九年勤務公學校。勤續十二年六月。

護路軍意在越貨
無政治的意思
日俄華滿均遭掠奪
陸軍省樂觀

二十九日東京電。滿洲里方面報。陸軍省山路情報見之。不過護路軍一部之暴戾化而已。無何等政治的意味。即二都所宣傳之國境方面俄國軍使驚。全不足取信。想係最近護路軍內幕給不與。不平勃發所致。對日本無反感。不論白俄華滿。皆被掠奪。邦人數害不過一名。要之。不外越貨之程度也。

邦人安否尚無消息

滿洲國軍與救護會長　聖上陛下　召喚協會長　駿馬國際競技

二十九日東京電。聖上陛下。深喜國際競技大會。我冰陸選手。以國民之名活躍。以運動而貢獻於國際親善。近召岸體育協會會長。懇談大會模樣。同氏恐懼。二十九日午後一時。正裝參內。午後二時。陛下受納木侍從長二木宮相以下侍從近侍供奉。在外同所。以御茶會形式。聽取我選手及各國選手之活躍。五二時間。異常下賜御盃。感激無量。今回更賜此光榮。仍會長感激。四時退下。

滿洲國軍與救護會協商漸次進步
安協漸次進步

二十九日哈爾濱電。滿洲里方面通信機關。今晨來回復。我總領事館。至二十九日午前十時。尚無何等消息。山崎領事以下邦人安否可慮。海拉爾。石泉古軍與滿洲國軍聯合。與敗軍交戰。激退之。一方滿洲軍與敗軍公使。漸次進步。昨晚既歸本陣。

田中男墓前
滿洲國承認
奉告祭

二十九日東京電。政友會於故田中男四週忌之二十九日午前十時。在多摩墓地故田中男墓前。與滿洲國承認奉告祭。是日床次元田。水野。望月。山本川村。前田。秋田外各關係議員。參拜。

滿洲國使節
鮑代表
公使待遇

二十九日東京電。鮑觀澄氏之宮中待遇。宮內省與內閣應接室。

鮑觀澄氏對美態度
門戶開放機會均等
新與滿洲國代表夫妻談

二十九日東京電。二十九日朝。鮑觀澄代表入京。訪其寓中。氏過過國府佐幹部。不入食堂。與夫人同食輕胡餐。後引見記者團。著滿洲服。乃著年外交家。接流暢英語。

資歷甚佳。來朝非自今回始。千九百十八年餐英前往美國盛中。曾順途來此。對美國態度。勿論門戶開放機會均等主義也。

關議時事。又介紹譯。即夫人感想。

資歷事情。早已研究。今一來參見資國美風。殊如家庭族制度。及東西兩市場。參觀市役所。及東西兩市場。

參觀吳鳳廟。深感於心。私以滿洲婦人亦望明參列。屆期定見一番熱誠云。

全島州協議會員
百卅名中新任廿二三名
其他仍再重任

一、同　上正山トシ。

一、福岡縣女師範出身。大正十年任臺灣小學校教諭。勤續十一年六月。

一、諸小訓導谷口與次。檢定合格。大正十年任臺灣小學校教諭。勤續十二年四月。

一、歸小訓導瀧野正則。茨城縣師範出身。大正九年任臺灣小學校教諭。勤續十二年四月。

一、建成小訓導小川義輝。督府國語學校出身。大正二年任臺灣小學校教諭。勤續十二年四